



eHealth200-BCS Terminal/eHealth500 Terminal

Anleitungen zur Einrichtung in PVS/AVS/KIS Software
(lt. gematik Basisrollout Release 0.5.2)

Stand: 04/2011

Bitte beachten Sie:

Generelle PVS/AVS/KIS-Einrichtungshinweise für eHealth200 stationäre Kartenlesegeräte:

- Im Falle, dass ihre PVS/AVS/KIS das eHealth200 schon direkt unterstützt, wählen Sie bitte den entsprechenden Eintrag aus.
- Sollte es nötig sein das Gerät manuell einzurichten, geben Sie in den potentiellen Feldern bitte folgende Werte an (bitte beachten Sie, dass jede PVS/AVS/KIS andere Namen für die Eingabefelder besitzt):

Anschluss: USB

Terminal Nr.: 1 (falls dieses Feld vorhanden ist)

Port: 0 oder Port: 1

CT-API dll: CT_eHealth.dll

Manche PVS/AVS/KIS benötigen nur den Namen der Datei ohne die Erweiterung .dll

Generelle PVS/AVS/KIS-Einrichtungshinweise für eHealth500 mobile Kartenlesegeräte:

- Im Falle, dass ihre PVS/AVS/KIS das eHealth500 schon direkt unterstützt, wählen Sie bitte den entsprechenden Eintrag aus.
- Sollte es nötig sein das Gerät manuell einzurichten, geben Sie in den potentiellen Feldern bitte folgende Werte an (bitte beachten Sie, dass jede PVS/AVS/KIS andere Namen für die Eingabefelder verwendet):

Anschluss: seriell oder COM

Terminal Nr.: 1 (falls dieses Feld vorhanden ist)

Port: 0

Sollte die Einstellung von Port = 0 nicht möglich sein, benutzen Sie bitte das eHealth500-Status-Tool Programm um den COM Port für das eHealth500 Gerät zu ermitteln und tragen diesen Wert als Portangabe ein.

Sollte sich das Tool nicht auf ihrer Produkt CD befinden, können Sie dieses von folgendem Link herunterladen: http://support.scmmicro.com/download/eHealth500_Status.zip

CT-API dll: ctscm500.dll

Manche PVS/AVS/KIS benötigen nur den Namen der Datei ohne die Erweiterung .dll

Software:
M1 Arztrechner
Version: 9.50

Kontakt:
M1 Arztrechner
Helferweg 61
22043 Hamburg

Screenshot Einstellungsdialoge:

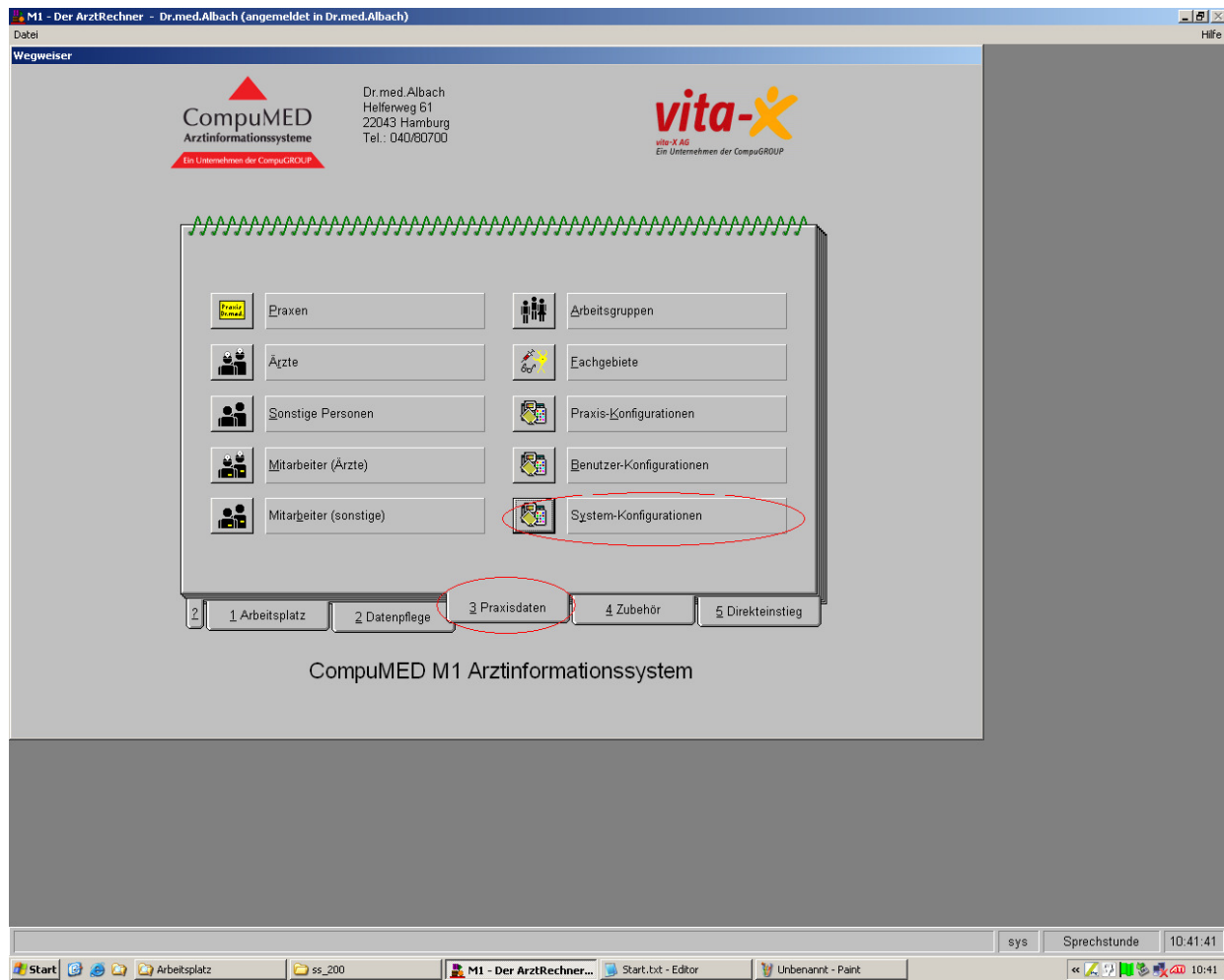

eHealth200:

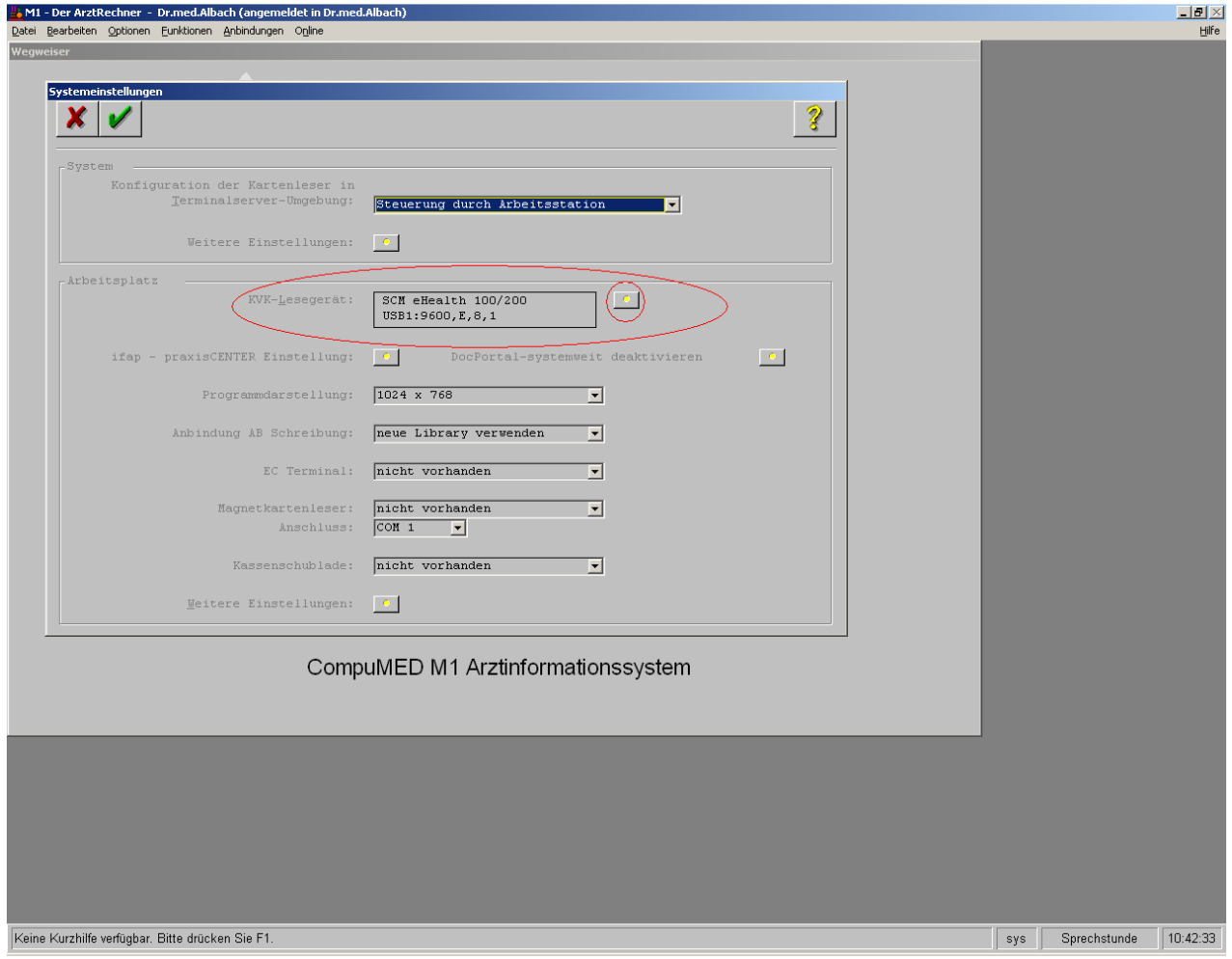

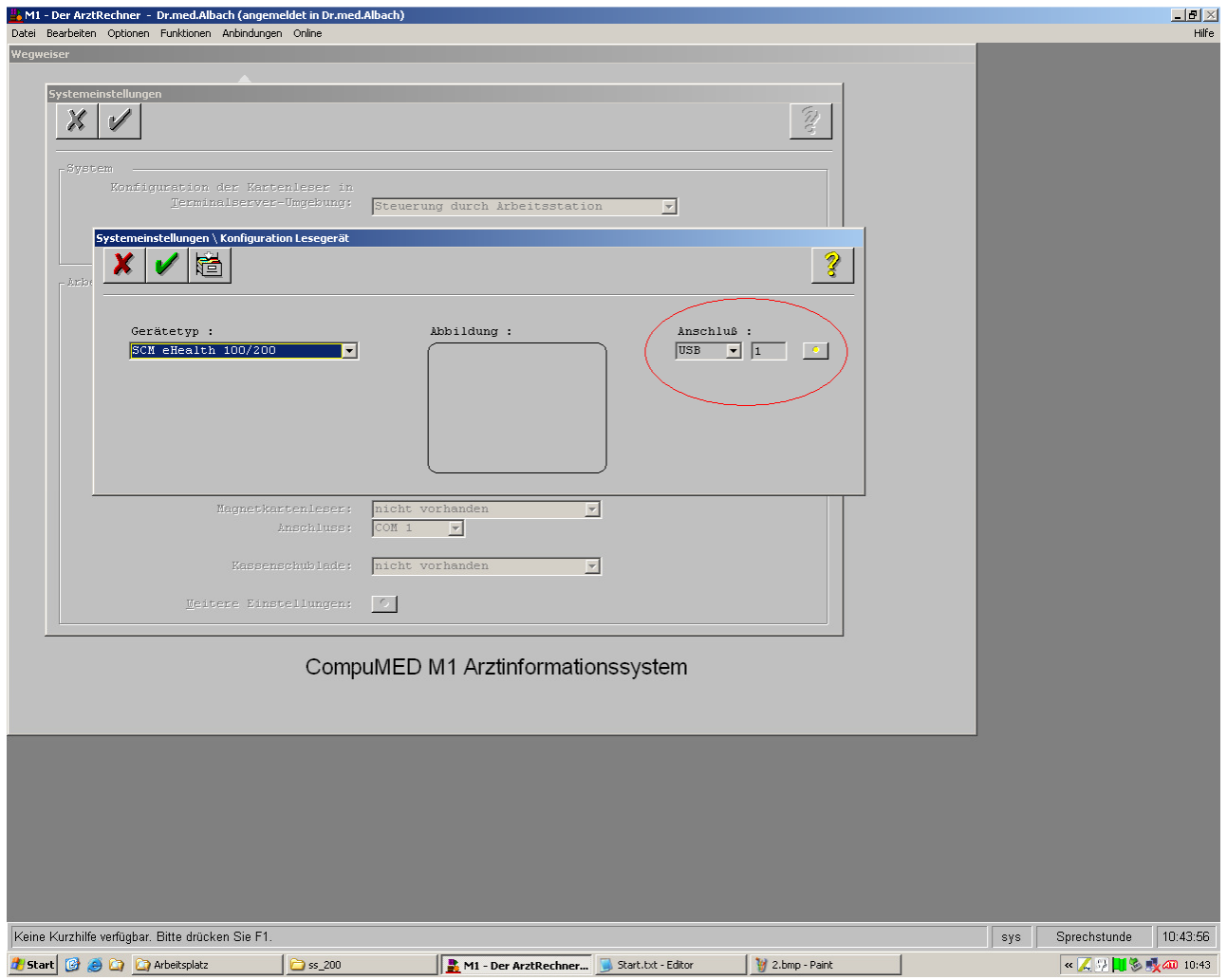

eHealth500:

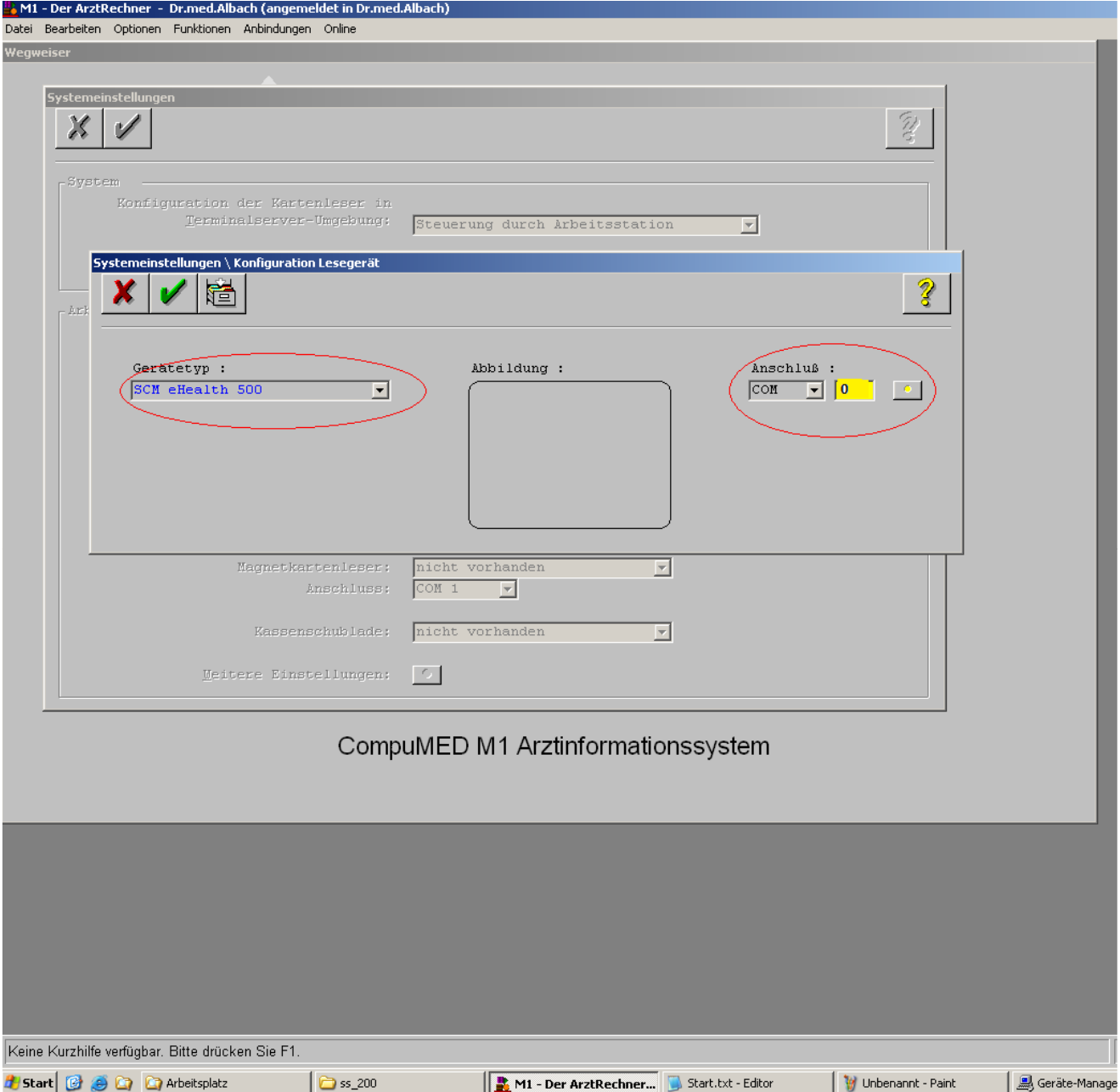

The screenshot shows the 'Systemeinstellungen' (System Settings) window for the 'M1 - Der ArztRechner' application. The window title is 'M1 - Der ArztRechner - Dr.med.Albach (angemeldet in Dr.med.Albach)'. The menu bar includes 'Datei', 'Bearbeiten', 'Optionen', 'Funktionen', 'Anbindungen', and 'Online'. The main window is titled 'Wegweiser' and contains a 'Systemeinstellungen' dialog box. This dialog box has a title bar 'Systemeinstellungen \ Konfiguration Lesegerät' and contains the following fields:

- Gerätetyp :** A dropdown menu with 'SCM eHealth 500' selected. This field is circled in red.
- Abbildung :** An empty rectangular box.
- Anschluß :** A dropdown menu with 'COM' selected, followed by a yellow box containing the number '0' and a small button with a power symbol. This entire group is circled in red.
- Magnetkartenleser :** A dropdown menu with 'nicht vorhanden' selected.
- Anschluss :** A dropdown menu with 'COM 1' selected.
- Kassenschublade :** A dropdown menu with 'nicht vorhanden' selected.
- Weitere Einstellungen :** A checkbox that is currently unchecked.

Below the dialog box, the text 'CompuMED M1 Arztinformationssystem' is displayed. At the bottom of the window, a status bar reads 'Keine Kurzhilfe verfügbar. Bitte drücken Sie F1.' The Windows taskbar at the bottom shows the Start button and several open applications: 'Arbeitsplatz', 'ss_200', 'M1 - Der ArztRechner...', 'Start.txt - Editor', 'Unbenannt - Paint', and 'Geräte-Manager'.